DE AVONTUREN VAN

SUPER PENGI

Het mysterie van het smeltende ijs

Bastiaan Williams

KOOLFRIENDS TOYS
PUBLISHING

De aarde, onze planeet.

DE AVONTUREN VAN

SUPER PENGI

Het mysterie van het smeltende ijs

Verhaal: Bastiaan Williams
Illustraties: Bastiaan Williams
ISBN: 9789090377575
NSTC: 501562551
Eerste druk: 2023

In een betoverend mooi en heel koud dorpje op Antarctica, een land van sneeuw en ijs hier héééééél ver vandaan, woonde Pengi, een heel normale, schattige pinguïn. Maar achter Pengi's schattige uiterlijk schuilde een groot **geheim**: Hij kon praten met alle dieren en mensen en hij had verborgen **superkrachten**! Hij kon namelijk veranderen in Super Pengi! Als Super Pengi kon hij vliegen, werd hij supersterk en groter en droeg hij een kleurig superpak met supermasker. Hij was dan totaal **onherkenbaar**. Niemand wist het. Zélfs zijn vriendinnetje Mira niet.

Antarctica

Weet jij wat de **geel** gedrukte woorden betekenen?

Pengi woonde in een klein, maar knus wit huisje.
Zijn huisje was gemaakt van ijs en sneeuw.
Zo'n huisje noem je een **iglo**.

Hij speelde graag met zijn vriendjes.
Sneeuwballen gooien, sleetje
rijden en vissen vond hij het
leukste om te doen.

Vandaag ging Pengi vissen samen met zijn vriendinnetje Mira.
Ze hadden een heel mooie visplek gevonden. Daar vingen ze altijd de grootste vissen. Hun **hengels** en emmertjes namen ze ook mee.

Onderweg naar hun visplek kwamen ze Timo, de grote broer van Mira, tegen. Timo was ook aan het vissen. Hij had al heel wat vissen gevangen. Pengi en Mira waren best een beetje **jaloers**.

Zingend en lachend liepen ze samen door het koude witte **landschap**, op weg naar hun eigen visplek. Maar wat was dat nu? Waar was hun visplek gebleven? Overal waar ze keken zagen ze water!

Heel veel water!

Hun voetstappen maakten heel rare geluiden. Slurp splash, slurp splash, slurp splash.

Pengi en Mira begrepen er niets van. **Verbaasd** keken ze elkaar aan. Waar was hun mooie visplek gebleven? Waarom was er zo veel water? Waar kwam al dat water vandaan?

“Kom, we moeten snel terug naar het dorp en de anderen vertellen over het hoge water!” zei Pengi. Ze renden samen weer snel terug naar hun dorpje.

Eenmaal teruggekomen in hun dorpje riepen ze **hijgend**, nog moe van het rennen: **“Water! Water! Het water is overal!”** De deuren van alle huisjes vlogen open en iedereen kwam naar buiten gerend. De **burgemeester**, de **politiechef**, de visboer, de bakker, de kapper en ja, zelfs mevrouw Boentjes.

“Het water is overal en ook onze mooie visplek is onder het water verdwenen!” riepen Pengi en Mira bedroefd.

“Water? Visplek? Onder water?” mompelde de politiechef. **“Waarom staat het water zo hoog? Waar is de visplek dan gebleven?”** vroeg de burgemeester **bezorgd**.

“De sneeuw en het ijs zijn aan het smelten,” jammerde Pieter de visboer. **“Mijn diepvries ijsblokken worden ook steeds dunner! Iets heeft het ijs laten smelten, maar wat?”** snikte hij.

Pengi merkte dat zijn vrienden en de dorpbewoners nu echt in paniek waren. Hij moest snel het dorp tegen het hoge water beschermen om zo de dorpbewoners **gerust te stellen**. Het was tijd voor:

SUPER PENGI!

“We moeten snel Super Pengi om hulp vragen. Hij weet altijd een oplossing!” riep hij.

“Pengi heeft gelijk. We moeten de hulp inroepen van Super Pengi! Jullie weten allemaal hoe dat moet!” zei de politiechef. Iedereen begon te roepen en te dansen. **“Super Pengi! Super Pengi!”** riepen ze **in koor**.

Op zijn snavel droeg Pengi nu een masker en over zijn rug en staartje een rode cape. Pengi was nu veranderd in Super Pengi en niemand kon hem meer als “Pengi” herkennen.

Super Pengi kwam, van achter de iglo vandaan, als een raket omhooggeschoten. Iedereen begon te joelen en te juichen.

Super Pengi vloog een rondje hoog boven het dorpje en hoorde allerlei **kreten**:
“Mijn diepvries!” “Onze visplek!” “Mijn mooie kleren!” “Mijn brood!”
“Super Pengi, help ons! We hebben je hulp nodig!”

“Geen probleem! Ik zal jullie spullen en mooie dorpje beschermen!”
zei Super Pengi met zijn zware superstem.

WOOF, ZOEF, WOOF, ZOEF, klonk het. Super Pengi vloog heel snel op en neer. Tussen de rood-gele **flitsen** door zag je een grote, hoge en dikke muur van ijsblokken ontstaan. Toen Super Pengi klaar was stond er een hoge muur van ijsblokken om het hele dorpje heen. Hij blies ook nog een heel koud windje zodat al het water weer in ijs veranderde. Het dorpje was veilig, voor nu.

“Hier komt voorlopig geen water meer overheen!” verzekerde Super Pengi hen.

Iedereen begon te juichen en bedankte Super Pengi voor zijn hulp. Mevrouw Boentjes was heel blij, want haar mooie kleren zouden nu niet meer nat worden.

Maar Super Pengi was nog niet klaar. **“Ik moet op onderzoek uit om het mysterie van het smeltende ijs op te lossen anders zal de ijsmuur wegsmelten en het dorpje onder het water verdwijnen.”** Hij vloog weer als een raket omhoog en begon aan een **verkenningstocht** rondom de aarde.

“Tot ziens Super Pengi. Veel succes!” riep iedereen terwijl ze hem uitzwaaiden.

Al vliegend om de aarde zag Super Pengi grote **rokende fabrieken** in China, lange rijen met auto's in Europa en Noord-Amerika, **gekapte** bomen in Zuid-Amerika, **afvalbergen** in India, **vervuilde rivieren** in Afrika en brandende **olievelden** in het Midden-Oosten.

Hij werd er een beetje verdrietig van. **"Wat doen de mensen toch allemaal met deze mooie aarde? Zou dit iets te maken kunnen hebben met het smeltende ijs en het stijgende water?"** vroeg hij zich hardop af.

De lucht rook vies en de zon brandde. Door de warmte en de vuile lucht voelde Super Pengi dat hij steeds meer van zijn superkrachten verloor. Super Pengi begon langzaam te **begrijpen** waarom het ijs aan het smelten was en het water steeg. Hij moest nu snel op zoek naar een koele, schone plek en daarna de mensen waarschuwen.

In de verte zag Super Pengi een heel grote stad.
De geluiden van de stad hoorde je al van heel ver weg:

Het getoeter van de auto's, het geronk van motoren, het geluid van de fabrieken, het rijden van treinen en de **sirenes** van politieauto's.

Super Pengi landde met een zachte plof tussen de struiken in een groot groen park midden in de stad. Hij wreef drie keer over de letter P van zijn superpak. **POW! POW! POW!** klonk het en Super Pengi veranderde weer in de "gewone" Pengi.

Pfoe, pfoe. Wat is het warm hier. Ik moet nu eerst een plek vinden om af te koelen, dacht Pengi bij zichzelf.

In het park zag hij overal spelende kinderen, rennende honden en gezinnen die aan het **picknicken** waren. Het was er heel gezellig. Pengi miste zijn eigen vrienden en wilde ook graag met hen spelen. Hij had niet eens in de gaten dat er uit de bosjes achter hem een bruine hond op hem af kwam lopen en naast hem kwam zitten.

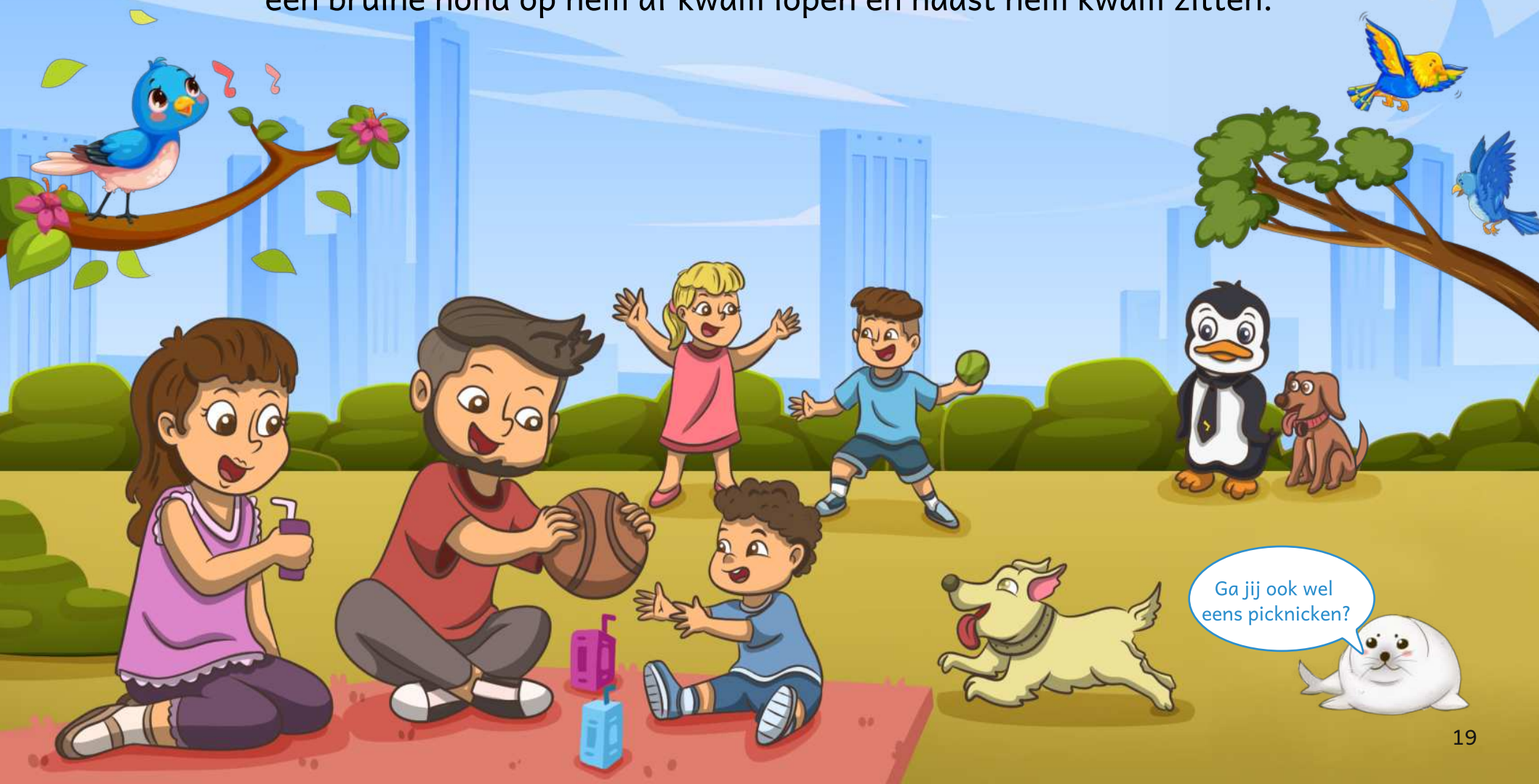

“Woef hallo? Woef woef. En wie ben jij?” Verbaasd draaide Pengi zich om. **“Mijn naam is Pengi. Ik ben een pinguïn en ik kom uit Antarctica,”** zei hij.

“Anika?” vroeg de bruine hond.

Pengi glimlachte en zei, **“Nee, Ant-arc-ti-ca. En wie ben jij? Weet jij een plekje waar het koud is en ik kan afkoelen?”**

“Ik ben Kwispel, de slimste hond van de stad. Kom maar met mij mee, ik weet wel een goed plekje om af te koelen,” blafte Kwispel.

Kwispel en Pengi liepen samen door de grote stad. Langs hoge gebouwen en chique winkels. Over bruggen en drukke straten vol met auto's en mensen. Kwispel kende alle plekjes in de stad. De stad was zijn thuis.

KOELKAST WERELD

Kwispel liep een groot **winkelcentrum** in. Even later stopte hij bij een grote winkel. **“Hier zul je wel een plekje vinden om af te koelen,”** blafte hij.

Pengi zag heel veel grote witte, rechthoekige kisten.

Van één kist stond de deur een klein beetje open. **“Wat zou dat zijn?”** Pengi voelde een heerlijk fris windje toen hij dichter bij een van de kisten, die een beetje openstond, kwam.

“Dit is een koelkast. Hierin bewaren de mensen hun voedsel. Het is koud vanbinnen en dus ideaal om in af te koelen,” blafte Kwispel.

Pengi sprong een **gat in de lucht** van blijdschap en bedankte Kwispel terwijl hij stiekem de koelkast in klom. Kwispel gooide de deur van de koelkast dicht met zijn grote bruine staart.

Pengi voelde de heerlijke kou van de koelkast over zijn lichaam **stromen** en hij sloot zijn ogen. Moe van de lange reis droomde hij over witte ijsvelden en prachtige sneeuwvlokken.

Hij was zo diep in slaap gevallen, dat hij niet eens in de gaten had dat de koelkast heen en weer begon te schudden.

Toen de deur van de koelkast openging en Pengi langzaam zijn nog slaperige oogjes opende, zag hij een jongen en een meisje die **nieuwsgierig** naar hem staarden. **“Wie ben jij?”** vroeg het meisje verbaasd. **“Uh? Wie? Ik? Ik ben Pengi en ik kom uit een klein dorpje op Antarctica.” “Galactica?”** vroeg de jongen.

“Nee, Ant-arc-ti-ca! Ik ben hier gekomen om het mysterie van het smeltende ijs in ons dorpje op te lossen,” zei Pengi met een glimlach.

“Heb je het mysterie al opgelost? Kunnen wij jou helpen?” vroeg het meisje bezorgd. **“Ja, ik denk dat ik het mysterie van het smeltende ijs heb opgelost. De mensen verbruiken te veel energie. De lucht wordt vervuild door rook van fabrieken, auto's en vliegtuigen. En onze prachtige bomen, die voor schone lucht zorgen, worden gekapt voor warmte en om meubels en huizen van te maken. Daardoor wordt de aarde te warm en smelt het ijs,”** vertelde Pengi, terwijl hij er een beetje verdrietig bij keek.

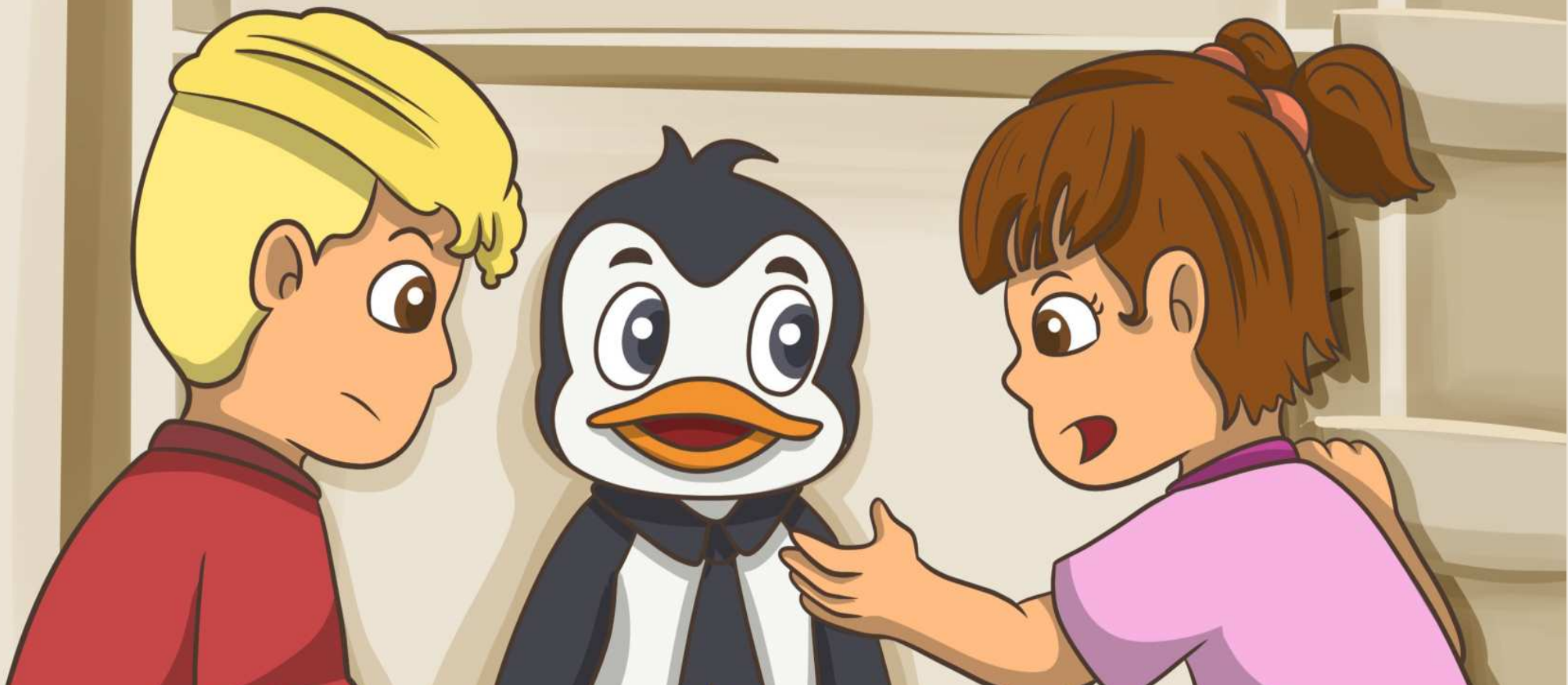

“De mensen houden van de aarde, maar merken ondertussen niet hoe slecht ze voor de aarde zorgen,” vervolgde Pengi. De drie nieuwe vriendjes keken elkaar **verslagen** aan.
“Hoe kunnen we dit veranderen?” vroeg de jongen. **“Vele kleine veranderingen zorgen voor grote verschillen,”** zei Pengi. **“Kleine veranderingen? Daar heb je toch niets aan!”** zei de jongen een beetje boos.

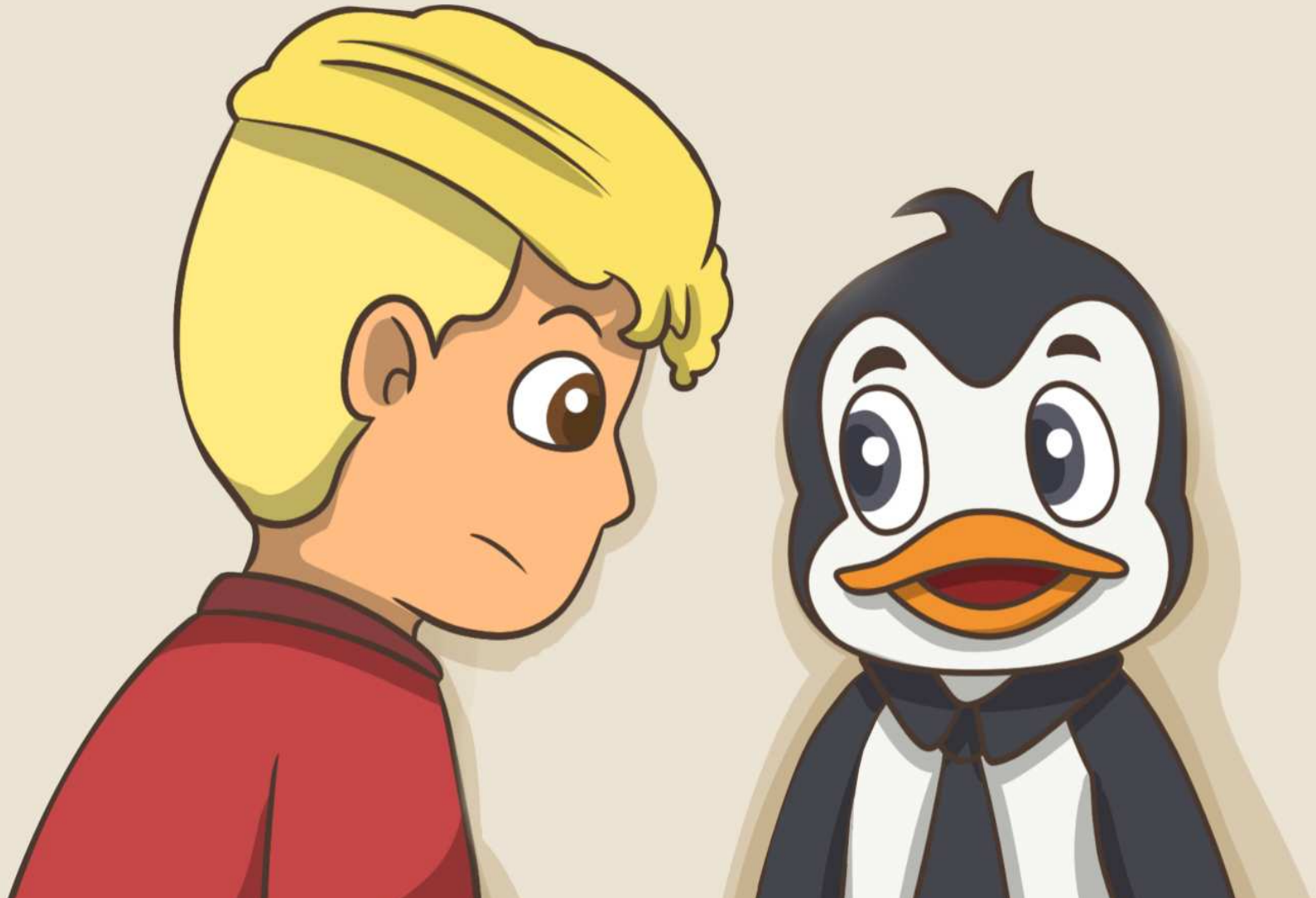

“Zeker weten! Als we de koelkast eerder dichtdoen, het licht sneller uitdoen, minder water gebruiken en we minder vaak de auto of het vliegtuig nemen. Dan wordt de aarde niet zo snel warm, smelt er minder ijs en stijgt de zee niet zo snel. Samen zorgen de vele kleine veranderingen voor een groot verschil,” legde Pengi aan hen uit.

Het meisje pakte haar telefoon en begon Pengi te filmen. Het filmpje zette ze op **het internet**, zodat de hele wereld zijn verhaal kon horen.

De jongen hield een **presentatie** over Pengi's verhaal in zijn klas en schreef een brief naar de plaatselijke krant.

Iedereen kon nu Pengi's verhaal horen en iedereen die het hoorde, deed mee, en maakte kleine veranderingen. De kleine veranderingen begonnen langzaam te zorgen voor grote verschillen.

Pengi vertelde zijn spannende avontuur aan de duiven, die het vrolijk door vertelde aan de zeemeeuwen. De zeemeeuwen, die altijd van een spannend avontuur houden, vertelde het nieuws door aan Pengi's vrienden in Antarctica. Iedereen begon te juichen toen ze hoorden dat Pengi het mysterie van het smeltende ijs had opgelost en een slimme oplossing had gevonden. Maar hoe was Pengi eigenlijk in de grote stad terechtgekomen, en waar was Super Pengi toch al die tijd gebleven? (Sst... niks vertellen hoor! Dat blijft óns geheim!)

Misschien kom jij Pengi of een van zijn vriendjes nog wel eens tegen in jouw koelkast. Wie weet?!

Eind goed, al goed!

En Jij? Ga jij ook meehelpen?
Ga jij meedoen met kleine veranderingen maken om zo een groot verschil te maken?

Met jouw hulp kunnen we ervoor zorgen dat de aarde niet nog sneller opwarmten er geen dorpjes meer onder water verdwijnen!

Jíj maakt het verschil!

Zet jouw eigen Super Pengi vandaag nog in je koelkast en red zijn dorpje!

Wil jij ook een Super Pengi in jouw koelkast? Dat kan!

De FridgeBuddies Pengi is te bestellen via **fridgebuddies.com** en **BOL.com**.

DE AVONTUREN VAN

SUPER PENGI

Het mysterie van het smeltende ijs

In een betoverend mooi pinguïndorpje op Antarctica woonde een, op het eerste oog, heel gewone en schattige pinguïn, Pengi. Maar achter zijn schattige uiterlijk schuilde een groot geheim: Pengi kon veranderen in Super Pengi en had dan buitengewone superkrachten! Op een dag merkte Pengi dat er iets vreemds aan de hand was in zijn mooie dorpje. Zijn mooie visplek was verdwenen en er was overal water. Pengi's mooie dorpje verdween bijna onder het water. Iedereen in het dorp was in paniek. Het was tijd om de hulp van Super Pengi in te roepen. Zal Super Pengi met behulp van zijn superkrachten zijn vrienden en familie kunnen beschermen tegen het hoge water en het mysterie van het smeltende ijs kunnen oplossen?

Leesadvies:

+8

+3

KOOLFRIENDS TOYS PUBLISHING

FSC www.fsc.org FSC® A000523 The mark of responsible forestry

ISBN 9789090377575